Séminaire de Rimouski

34

P

DEPU

ALBUM

PHOTO-BIOGRAPHIQUE

DU

CLERGÉ DE RIMOUSKI

DEPUIS L'ERECTION DU DIOCESE, LE 15 JANVIER 1867, JUSQU'A NOS JOURS

PAR

L'abbé CHS. GUAY, Curé de Notre-Dame du Sacré-Cœur,

RIMOUSKI.

Montréal :
EUSÈBE SENÉCAL, Imprimeur-Éditeur.

1877.

DÉDICACE.

A MARIE IMMACULÉE.

SONNET.

O Vierge ! Lis de la vallée,
Patronne qui veillez sur nous,
Marie ! ô reine immaculée,
Je mets ce livre à vos genoux.

Du haut de la voûte céleste,
Où vous régnez avec l'Epoux,
Sur cette fleur bien modeste,
Jetez votre regard si doux !

Mère ! sur ma timide offrande,
Que votre grâce se répande,
Ruisseau qui n'est jamais tari !

Laissez tomber votre lumière,
Sur ces pages dont la première
S'orne de votre nom chéri !

CHS. GUAY, Ptre.

EPOQUES PRINCIPALES

DE LA VIE DE

N. S. PERE LE PAPE PIE IX.

Pie IX naquit à Sinigaglia, le 13 Mai 1792. Il célébra sa première messe, le 11 Avril 1819, à Rome. Il fut consacré Archevêque de Spolète à la Pentecôte de l'an 1827, transféré au Siège d'Imola le 14 Décembre 1832, et créé Cardinal par le Pape Grégoire XVI, le 14 Décembre 1840. Il monta sur le Trône Pontifical le 16 Juin 1846. Il demeura en exil à Gaëte, du 25 Novembre 1848, jusqu'au 12 Avril 1850. Il rendit à l'Angleterre la Hiérarchie Catholique, le 20 Septembre 1850, et à la Hollande, le 6 Mars 1854. Il définit le dogme de l'Immaculée Conception, le 8 Décembre 1854. Il visita les provinces de ses Etats en 1857. Il perdit Bologne et les Légations en Juin 1859, les Marches et l'Ombrie en Septembre 1860. Il canonisa les Martyrs du Japon, le 8 Juin 1862. Il promulgua le Syllabus le 8 Décembre 1864. Il célébra le XVIIIme. centenaire de St. Pierre, le 29 Juin 1867. Sa bulle de convocation du Concile Œcuménique fut émanée le 27 Juin 1868. Il accomplit la 50me. année de son Sacerdoce, le 11 Avril 1869. Il fit l'ouverture du Concile Œcuménique du Vatican, le 8 Décembre 1869. Il définit le dogme de l'Infaillibilité Pontificale, le 18 Juillet 1870. Prise de Rome et captivité de Pie IX, le 20 Septembre 1870. Il proclama St. Joseph Patron de l'Eglise universelle, le 8 Décembre 1870. Pie IX outrepassa les années de tous ses Prédécesseurs sur le trône Pontifical, le 31 Décembre 1870. Il célébra son Jubilé Pontifical, le 16 Juin 1871. Il dépassa les années du Pontificat de St. Pierre à Rome, le 23 Août 1871. Sa Sainteté accorda un Jubilé universel, le 24 Décembre 1874, à l'occasion du dernier quart de siècle que nous commençons.

MGR. CHARLES FRANÇOIS BAILLARGEON.

15me. évêque de Québec, naquit le 26 Avril 1798, à l'Ile aux Grues, et fut ordonné prêtre le 1er Juin 1822, par Mgr. Plessis. Après avoir exercé le saint ministère en qualité de chapelain à l'église de St. Roch de Québec, il fut nommé, le 1er Octobre 1826, curé de Saint François, Ile d'Orléans, et l'année suivante, chargé des cures de l'Ange-Gardien et du Château-Richer. Nommé curé de Québec en 1831, il occupa ce poste jusqu'au 16 Mai 1850. A cette époque, il partit pour Rome, en qualité d'agent, de procureur et de vicaire-général de l'Archevêque et des évêques de la province de Québec. Elu en Octobre 1850, coadjuteur de l'Archevêque de Québec, il reçut à Rome le 14 Janvier 1851, les bulles qui le nommaient évêque de Tloa *in partibus*, et le 23 Février suivant, il reçut la consécration épiscopale dans l'église des Lazaristes, des mains de son Eminence le Cardinal Fransoni, préfet de la Propagande, assisté de Mgr. Hughes, archevêque de New-York, et de Mgr. de Mazenod, évêque de Marseille. De retour à Québec, le 1er Juin 1851, il prit l'administration de l'archidiocèse, le 11 Avril 1855. Il entreprit un second voyage à Rome en 1862, pour assister aux grandes fêtes de la canonisation des Martyrs du Japon, et, à cette occasion, il fut nommé assistant au trône pontifical, et reçut du Saint Père Pie IX, le titre de *Comte Romain*. Le 25 Août 1867, il prit possession du siège archiépiscopal de Québec, et reçut le *pallium* le 2 Février 1868, qui lui fut remis par Mgr. Larocque, évêque de Saint Hyacinthe. Il publia, le 11 Avril 1867, une lettre pastorale concernant l'érection du diocése de Saint Germain de Rimouski. Il assista au Concile Œcuménique du Vatican. Mgr. Baillargeon mourut à l'Archevêché de Québec, le 13 Octobre 1870, et fut inhumé dans la Cathédrale de Québec, le 18 du même mois.

MGR. ELZÉAR ALEXANDRE TASCHEREAU.

16me. évêque de Québec, naquit à Sainte Marie de la Beauce, le 17 Février 1820, fils de l'Honorable Thomas Taschereau et de Marie Panet. Pendant sa dernière année de Petit-Séminaire à Québec, il fit, avec M. l'abbé Holmes, le voyage de Rome. Il y fut tonsuré, le 20 Mai 1837, par Mgr. Piatti, Archevêque de Trébisonde. Il fut ordonné à Ste. Marie de la Beauce, le 10 Septembre 1842, et jusqu'en 1854, il exerça au séminaire de Québec, les charges de Professeur, de Directeur et de Préfet des études. En 1847, il fit la mission de la Grosse-Ile, et il fut, comme presque tous ses confrères, attaqué de la terrible fièvre typhoïde qui mit ses jours en danger. En 1854, il se rendit de nouveau à Rome, au séminaire Français, d'où il revint en 1856, docteur en droit canon. Il exerça de nouveau les charges de Directeur au Petit et au Grand-Séminaire jusqu'en 1860, où il fut élu Supérieur et Recteur de l'Université-Laval. En 1862, il fut nommé Vicaire-général de Mgr. l'Archevêque de Québec, et accompagna à Rome Mgr. Baillargeon, évêque de Tloa. En 1864, il retourna à Rome, avec Mgr. Horan, pour affaires universitaires. De retour, le 1er Mai 1865, il continua d'être Supérieur jusqu'en Juillet 1866, où il devint Directeur du Grand Séminaire ; en Juillet 1869, élu de nouveau Supérieur. Le 23 Octobre de la même année, il part pour Rome, accompagnant Mgr. Baillargeon au Concile du Vatican. En automne 1870, il est nommé, conjointement avec M. le Grand-Vicaire Cazeau, administrateur de l'Archidiocèse, *sede vacante*. Nommé au siége de Québec, par sa Sainteté Pie IX, il reçoit ses bulles, le 23 Février 1871 ;—Consacré, dans la Cathédrale de Québec, le 19 Mars suivant, par Mgr. Lynch, Archevêque de Toronto, assisté de Nos Seigneurs Horan et Chs. Larocque. Au mois de Mai 1872, reçoit le *Pallium*, dans l'Eglise de N. D. de Montréal. Entreprend un 6me. voyage à Rome, en Décembre 1872. Etablit les Quarante-Heures. Fonde l'Hospice du Sacré-Cœur, à St. Sauveur. En Mai 1873, préside le 5me. Concile Provincial de Québec, et le 1er. Octobre 1874, célèbre le deuxième centenaire de l'érection du Siége Episcopal de Québec.

MGR. JEAN FRANÇOIS PIERRE LAFORCE LANGEVIN.

Premier évêque de St. Germain de Rimouski, naquit à Québec le 22 Septembre 1821, fils de Jean Langevin, écuyer, et de Sophie LaForce, fut ordonné le 12 Septembre 1844. Pendant 11 ans, il fut professeur de mathématiques au Séminaire de Québec. Il exerça ensuite le saint ministère comme curé des paroisses de Sainte-Claire et de Beauport, du 1er Octobre 1850 au 23 Avril 1858. Il fut alors nommé Principal de l'Ecole Normale-Laval, succédant à Mgr. Horan, devenu évêque de Kingston. Sa Sainteté Pie IX, le nomma évêque de Saint-Germain de Rimouski par une bulle datée du 15 Janvier 1867. Il fut consacré sous ce titre dans l'église métropolitaine de Québec, le 1er Mai de la même année, par Mgr. l'évêque de Tloa, assisté de Messeigneurs les évêques de Kingston et d'Anthédon. Il prit solennellement possession de son diocèse, le 17 du même mois. Il institua canoniquement la congrégation du Petit-Séminaire de Rimouski, le 13 Octobre 1867, et son affiliation au collége Romain eut lieu le 11 Janvier 1870. Il assista au Concile Œcuménique du Vatican, et obtint pendant son séjour à Rome, des reliques à presque toutes les paroisses et communautés de son diocèse. A son retour, il institua canoniquement son Séminaire diocésain, le 4 Novembre 1870, et après l'avoir doté d'une magnifique terre et d'une somme en argent assez considérable, il obtint, le 24 Décembre de la même année, un acte d'incorporation de la Législature. Il présida le premier synode diocésain, en Août 1870. Il fit commencer les travaux de son nouveau séminaire, le 15 Septembre 1870. Il chôma, le 21 Juin 1871, par une grande démonstration à Rimouski, le vingt-cinquième anniversaire du glorieux règne de Sa Sainteté Pie IX. Le 27 Août 1871, il bénissait la pierre angulaire de ce nouvel édifice. Il affilia son Grand et Petit-Séminaire à l'Université-Laval, le 17 Avril 1872. Il fonda à Rimouski l'Hospice des Sœurs de la Charité, le 22 Septembre 1872 ; le couvent des religieuses Carmélites, le 12 Mars 1875, et donna l'habit religieux aux trois premières Sœurs des Petites-Ecoles, le 15 Septembre 1875. Il établit les Quarante-Heures, le 3 Décembre 1872, et un lieu de pélérinage à la Pointe-au-Père, en l'honneur de la bonne Sainte-Anne, au printemps de 1873. Il fit bénir solennellement, le 31 Mai 1876, par Sa grâce l'Archevêque de Québec, les édifices de son nouveau séminaire, en présence des Evêques de cette province, d'un grand nombre de membres du clergé et d'un concours considérable de fidèles.

Mgr C. F. BAILLARGEON

Mgr E. A. TACHEREAU

Mgr J. P. F. L. LANGEVIN

REVD. EDMOND CHARLES HIPPOLYTE LANGEVIN.

Né à Québec, le 30 Août 1824, fils de Jean Langevin, écuyer, et de Sophie Laforce; ordonné à Québec, le 18 Septembre 1847; sous-secrétaire de l'Archevêque de Québec depuis 1842; assistant-secrétaire en 1849; secrétaire de l'archidiocèse en 1850; vicaire-général de Mgr. Baillargeon en 1867; vicaire--général du diocèse de Rimouski en Mai 1867.

REVD. LOUIS OLIVIER DELIGNY.

Né à Berthier, le 19 Mars 1810, fils de Jacques Deligny et de Françoise Bergevin, ordonné à Montréal, le 26 Août 1832; vicaire à l'église Saint Jacques de Montréal; 1834, à Vandreuil; 1838, missionnaire au Nouveau-Brunswick; 1840, à Indian-River, Ile du Prince-Edouard; 1857, entre chez les Pères Trappistes de Louisville, Etats-Unis; 1867, curé d'Himmingford, diocèse de Montréal; 1871, assistant du curé des Trois-Pistoles; curé de St. Epiphane et de St. François-Xavier. Se retire chez M. le curé du Bic, et meurt à l'Evêché de Rimouski, le 14 Février 1875.

REVD. GERMAIN SIMÉON MARCEAU.

Né à Saint Valier, le 8 Janvier 1802, fils d'Augustin Marceau et de Josephete Bolduc; ordonné à Québec, le 21 Octobre 1832; vicaire aux Trois-Pistoles; 1836, à Saint-Gervais; 1838, premier curé de Saint Simon, diocèse de Rimouski; 1872, retiré du ministère; 1874, missionnaire aux Etats-Unis, dans le diocèse de Marquette.

REVD. GABRIEL NADEAU.

Né à Saint Gervais, le 15 Juin 1808, fils de Gabriel Nadeau et de Geneviève Talbot, ordonné à Québec, le 17 Septembre 1837; vicaire à Saint Germain de Rimouski; 1842, premier curé de Sainte-Luce. Il fut chargé pendant plusieurs années des missions de Matane, de Sainte-Anne des Monts et du Mont Louis. Il décède à Sainte-Luce, le 14 Février 1869, et fut inhumé dans l'église du lieu.

REVD. JULIEN RIOUX.

Né aux Trois-Pistoles, le 13 Juin 1805, fils de Julien Rioux et de Scholastique Larrivée, ordonné à Shédiac, le 4 Août 1839; vicaire à Richibouctou; 1842, missionnaire de Bouctouche; 1854, prêtre du Collége Masson; 1855, prêtre-assistant à Sainte-Claire de Joliet; 1856, curé de Saint-Eloi; 1861, de Saint-François-Xavier de la Petite-Rivière; 1872, curé de Saint-Donat avec la desserte de Saint-Gabriel; 1875, curé de Saint-Joseph de Lepage.

REVD. ANDRÉ AMABLE MARCOUX.

Né à Beauport, le 20 Février 1814, fils de Pierre Marcoux et de Marie-Anne Marcoux; ordonné à Québec, le 9 Février 1840; vicaire à Saint-Jean Port-Joli et à la Rivière-Ouelle; 1841, à Saint-Gervais; 1843, à Sainte-Marie de la Bauce; 1844, premier curé de Saint-Bernard; 1848, curé de Saint-Zéphirin; 1864, retiré à Beaupart; 1869, curé de Saint-Norbert du Cap-Chat; 1870, curé de Saint-Donat, tombe malade, retourne à Beauport et y meurt le 20 Juin 1872.

REVD. ANTOINE CYPRIEN LEBEL.

Né à Saint-Louis de Kamouraska, le 9 Mai 1811, fils de Joseph Lebel et de Modeste Pelletier; ordonné à Montréal, le 30 Août 1840; vicaire à Sainte-Elizabeth; 1842, à Sainte-Marie-Monnoir; 1843, curé de Saint-Thomas près de Joliet; 1860, directeur des ecclisiastiques de Terrebonne; 1862, assistant-curé de Lachenaie; 1868, premier curé de Saint-Ulric; 1872, curé de l'Assomption de MacNider; 1874, curé de Saint-Mathieu.

REVD. LOUIS THÉODORE BERNARD.

Né le 15 Août 1819 à Saint-Valier, fils de Michel Bernard et de Marie-Angélique Audet; ordonné à Québec, le 18 Décembre 1841; vicaire à Saint-Joseph de Lévis; 1842, au Château-Richer, et à la Malbaie; 1843, à Saint-Gervais; 1844, retiré du ministère par maladie; 1847, curé de Beaupart; 1854, de Sainte-Claire; 1865, retiré malade à Saint-Joseph de Lévis; 1868, curé des Ecureuils; 1873, assistant du curé des Trois-Pistoles; 1874, curé d'office de Saint-Germain de Rimousks; 1875, à Carleton, en Septembre 1875, à St. Joseph de Lévis.

REVD. FRANÇOIS OCTAVE HÉBERT.

Né à Saint-Grégoire, le 4 Octobre 1819, fils de Jean-Baptiste Hébert et de Judith Lemire; ordonné à Québec, le 30 Janvier 1845; vicaire à Saint-Paschal; 1852, à Saint-Louis de Kamouraska; 1857, curé de Saint-Arsène; Il meurt chez son frère le curé de Kamouraska, le 31 Mai 1871. Son corps repose dans l'église de Kamouraska et son cœur fut transporté dans l'église de Saint-Arsène.

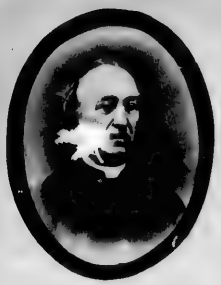

E.C.H.LANGEVIN V.G

L.O.DELIGNY

G.B.MARCEAU

G.NADEAU

J.RIOUX

A.A.MARCOUX

A.C.LEBEL

L.T.BERNARD

F.O.HEBERT

REVD. JEAN CLÉOPHAS CLOUTIER.

Né à l'Islet, le 4 Décembre 1815, fils de Jean-Baptiste Cloutier et de Modeste Glasson ; ordonné à Québec, le 10 Août 1845 ; professeur au Collége de Sainte-Anne ; 1848, vicaire à Sainte-Marie de la Beauce ; 1849, à Saint-Henry ; 1850, curé de Cacouna, et nommé archiprêtre par Mgr. de Rimouski, le 8 Novenbre 1867.

REVD. MOISE DUGUAY.

Né à la Baie-du-Febvre, le 31 Décembre 1820, fils de Jean-Baptiste Duguay et de Josephte Grammont ; ordonné le 5 Septembre 1845 ; vicaire à la Baie-du-Febvre, et au Cap-Santé ; 1846, à Saint-Augustin, à Yamachiche ; 1847, desservant de la Baie-du-Febvre, et missionnaire à la Grosse-Isle pendant l'épidémie ; 1848, missionnaire à Saint-Norbert ; 1849, desservant de Bécancour ; 1850, premier curé de Sainte-Flavie ; en Mars, 1869, il est nommé archiprêtre, et meurt le 14 Août 1870. Il est inhumé dans l'église de Sainte-Flavie.

REVD. JEAN LAZARE MARCEAU.

Né à Saint-Valier, le 24 Février 1818, fils d'Antoine Marceau et de Marguerite Martineau ; ordonné à Québec, le 26 février 1846 ; missionnaire de Tadoussac et des Escoumains ; 1849, vicaire aux Trois-Pistoles ; 1850, premier curé de Sainte-Cécile du Bic et de Saint-Fabien ; 1856, curé de l'Ile-Verte ; 1870, de Sainte-Flavie ; 1871, de Saint-Arsène, et meurt le 22 Juillet 1872. Son corps repose dans l'église de Saint-Arsène.

REVD. FRANCIS McDONELL.

Né le 26 Mars 1817, à Dingle, diocèse de Kerry, en Irlande, fils de Maurice McDonell et d'Hélène Freims ; ordonné à Québec, le 28 Juillet 1846 ; vicaire à Sherbrooke ; 1847, curé de Saint-Gilles ; 1852, vicaire à Lotbinière ; 1855, curé de Leeds ; 1858, de Vulcartier ; 1862, de Saint-Féréol ; 1867, parti pour les Etats-Unis, et curé à Green-Bay, Etat du Wisconsin ; 1871, assistant-curé à la Grande-Rivière ; 1872, curé au Cap-d'Espoir.

REVD. JEAN-BAPTISTE GAGNON.

Né à Sainte-Anne de la Pocatière, le 1er Novembre 1820, fils de Jean-Baptiste Gagnon et de Lucie Dubé ; ordonné à Québec, le 1er Octobre 1846, et chargé immédiatement de la mission de Chicoutimi ; 1854, curé de l'Isle-Verte ; 1856, de Chicoutimi ; 1862, de Saint-André ; 1867, des Trois-Pistoles. En 1869, il accompagne Mgr. de Rimouski au Concile Œcuménique du Vatican, revient en Février 1870 ; il est nommé archiprêtre le 27 Décembre 1872, et meurt aux Trois-Pistoles, le 28 Septembre 1876. Ces restes reposent dans l'Eglise du lieu.

REVD. PIERRE LÉON LAHAYE.

Né à Lotbinière, le 8 Novembre 1820, fils de Pierre Lahaye et de Marceline Faucher ; ordonné à Québec, le 28 Novembre 1847 ; vicaire à Saint-Roch de Québec ; 1851, missionnaire à Stanfold ; 1852, vicaire à Saint-Roch de Québec ; 1854, curé de Beaumont ; 1857, du Cap-Santé ; 1862, de Rimouski ; 1867, de Saint-Jean Deschaillons Il meurt à Saint-Jean Deschaillons, le 25 Septembre 1874, et est inhumé dans l'église du lieu.

REVD. CHARLES ANDRÉ ARNAUD.

Oblat de Marie Immaculée, né le 2 Février 1826, à Visan, département de Vaucluse, diocèse d'Avignon, France, fils de Vincent Arnaud et de Thérèse Lurie ; ordonné à Bytown, le 1er. Avril 1849 ; missionnaire de la Baie d'Hudson ; 1850, missionnaire des Montagnais et résidant à Bethsiamits.

REVD. AUGUSTIN LADRIÈRE.

Né à la Pointe-Lévis, le 21 Septembre 1826, fils de Joseph Ladrière et de Cécile Labrecque ; ordonné à Québec le 30 Septembre 1849 ; vicaire à Saint-Thomas ; 1851, à la Pointe-Lévis ; 1852, à Saint-Roch de Québec ; 1854, aux Eboulements ; 1855, premier curé de Saint-Fabien ; 1870, curé de l'Ile-Verte avec la desserte de Saint-Paul de la Croix ; 1875, remet sa cure pour aller aux Etats-Unis, comme missionnaire des Canadiens.

REVD. LOUIS ROY DIT DESJARDINS.

Né à Kamouraska, le 25 Avril 1821, fils d'Ignace Desjardins et de Catherine Paradis ; ordonné à Québec, le 5 Novembre 1849 ; vicaire à Kamouraska ; 1852, curé de la Grande-Rivière avec les désertes de Saint-Dominique de New-Port et de Sainte-Adélaïde de Pabos ; 1867, curé de Sainte-Cécile du Bic, et nommé archiprêtre et membre du conseil de l'Evêque.

J.C. CLOUTIER

M. DUGUAY

J.L. MARCEAU

F. McDONELL

J. B. GAGNON

P.L. LAHAYE

C.A. ARNEAU

A. LADRIERE

L. DESJARDINS

REVD. LOUIS FRANÇOIS BABEL.

Oblat de Marie Immaculée, né le 23 Juin 1826, à Veyrier, canton de Genève, en Suisse, fils de Joseph Babel et de Françoise Jovet ; ordonné à Ottawa, le 27 Juillet 1851 ; missionnaire des sauvages Montagnais et des postes de la rive nord, côté du Labrador ; 1862, à Notre-Dame du Désert ; 1866, missionnaire des Montagnais de la seigneurie de Mingan, du Labrador, de la Baie des Esquimaux et des postes Naskapis de l'intérieur des terres.

REVD. NICOLAS AUDET.

Né le 31 Août 1824, à Saint-Gervais, fils de Pierre Audet et de Marguerite Buteau ; ordonné à Québec, le 14 Octobre 1851 ; vicaire à la Malbaie ; 1854, curé de Carleton ; 1867, vicaire-général du diocèse de Rimouski. Il décède à Carleton, le 2 Avril 1870, et est inhumé dans l'église du lieu.

REVD. JEAN-BAPTISTE BLANCHET.

Né le 12 Mars 1827, à Saint-Jean Port-Joli, et baptisé à Saint-Roch des Aulnets, fils d'Augustin Blanchet et de Marie-Louise Picard ; ordonné à Québec, le 16 Août 1852 ; vicaire à Kamouraska et à Saint-Joseph de Lévis ; 1853, premier curé de Saint-Modeste ; 1855, premier curé de Saint-Octave de Métis ; 1859, premier curé de Saint-Anaclet ; 1867, curé de Saint-Eloi ; 1876, curé de Ste. Luce et est nommé archiprêtre.

REVD. FRANÇOIS ADELME BLOUIN.

Né le 25 Mars 1827, à Saint-Jean, Ile d'Orléans, fils de François Blouin et de Julie Cottin-Dugal ; ordonné à Québec le 18 Septembre 1852 ; vicaire à Chicoutimi ; 1854, curé de Chicoutimi ; 1856, de Sainte Cécile du Bic ; 1867, de la Grande-Rivière et est nommé archiprêtre ; 1870, curé de Saint-Joseph de Carleton.

REVD. JOSEPH BÉLAND.

Né le 7 Décembre 1822, à Québec, fils de Jean Béland et de Marie-Anne Griffard ; ordonné à Québec, le 18 Septembre, 1852 ; vicaire à Carleton ; 1854, curé de Sainte-Julie ; 1865, missionnaire à la Pointe-aux-Esquimaux, Labrador ; 1867, curé de Sain-Anaclet ; 1871, dessert Saint-Mathieu, puis en devient curé ; 1874, se retire du ministère par maladie et va demeurer à Ottawa.

REVD. GODFROID GAUDIN.

Né le 10 Janvier 1837, au Cap-Santé, fils de Jean Gaudin et de Marguerite Paschal ; ordonné à Québec, le 13 Mai 1855 ; desservant aux Ecureuils, et en Octobre, vicaire à Notre-Dame de Lévis, 1857 ; desservant à Saint-Anselme, et en Octobre, curé de Saint-Georges de Gallion, 1859 ; de la Petite-Rivière, 1861 ; de Saint-Eloi, et laisse le diocèse en Septembre 1867.

REVD. JOHN PATRICK COLFER.

Né à Québec, le 13 Décembre 1830, fils de Charles Colfer et d'Elizabeth Honly ; ordonné à Québec, le 22 Septembre 1855 ; vicaire à l'église Saint-Patrice de Québec ; 1858, curé du Lac Beauport et de Laval ; 1861, vicaire à Saint-Anselme ; 1863, aux Eboulements ; 1865, à l'Archevêché de Québec ; 1866, professeur d'anglais au collége de Rimouski, et laisse le diocèse en Mai 1870.

REVD. EDOUARD GUILMETTE.

Né le 17 Août 1830, à Beauport, fils de Siméon Guilmette et de Catherine Lefebvre ; ordonné à Québec, le 20 Septembre 1856 ; vicaire à la Cathédrale de Québec; 1857, missionnaire à Percé, du Cap d'Espoir et des Saints-Anges-Gardiens, de l'Ile Bonaventure ; 1869, curé à Sainte-Luce ; il est nommé archiprêtre, le 27 Décembre 1872, et laisse le diocèse au printemps de 1876.

REVD. JEAN-BAPTISTE BLOUIN.

Né le 10 Novembre 1833, à Saint-Jean, Ile d'Orléans, fils de Jean Blouin et d'Esther Gosselin ; ordonné à Saint-Jean, le 8 Février 1857 ; vicaire à Beauport ; 1858, missionnaire à la Rivière-au-Renard ; 1864, curé de Sainte-Emmélie ; 1865, vicaire à Saint-Colomb ; 1866, à Notre-Dame de Lévis ; 1867, curé d'office à la Cathédrale de Rimouski : 1869, secrétaire du diocèse, et laisse le diocèse en Septembre 1870.

L. F. BABEL

N. AUDET

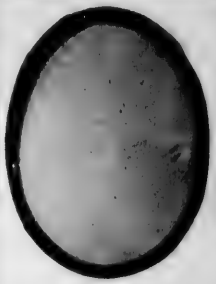

J. B. BLANCHET

F. A. BLOUIN

J. BELAND

G. GAUDIN

J. P. COLFER

E. GUILMET

J. B. BLOUIN

REVD. FERDINAND LALIBERTÉ DIT ROIREAU.

Né le 4 Juin 1829, à Lotbinière, fils de Joseph Laliberté et d'Adélaïde Adam ; ordonné à Québec, le 7 Mars 1857 ; professeur au Séminaire de Québec ; 1865, fit un voyage en Europe ; 1866, vicaire à Saint-Paschal et directeur au Collége de Rimouski, et laisse le diocèse en Septembre 1872.

REVD. FRANÇOIS-XAVIER LUDGER BLAIS.

Né le 16 Novembre 1832, à Saint-Pierre, Rivière du Sud, fils de Louis Blais et de Marie Genest ; ordonné à Québec, le 10 Mai 1857 ; vicaire à Sainte-Croix, et, en Septembre, professeur au Collége Sainte-Anne ; 1861, directeur du Collége ; 1863, vicaire à la Sainte-Famille ; 1864, curé de la Rivière-au-Renard, et laisse le diocèse en Septembre 1867.

REVD. PIERRE JOSEPH SAUCIER.

Né le 27 Octobre 1831 à Saint-Roch de Québec, fils de Pierre Saucier et de Marie Baudin ; ordonné à Québec, le 19 Septembre 1857 ; vicaire à Saint-Thomas ; 1859, missionnaire à Ristigouche ; 1869, curé de Saint-Patrice de Douglastown avec la desserte de Saint-Albert de Gaspé ; 1870, curé de la Grande-Rivière, et est nommé Vicaire-Forain pour le district de Gaspé, et membre du Conseil de l'Evêque.

REVD. JOSEPH DUMAS.

Né le 15 Septembre 1833 à l'Ile-Verte, fils de Jean Chrysostôme Dumas et de Suzanne Côté ; ordonné à Québec, le 19 Septembre 1857 ; vicaire à Saint-Jean Port-Joli ; 1858, missionnaire d'Armagh, de Buckland et de Montminy ; 1860, premier curé de Notre-Dame de l'Assomption de McNider, avec la desserte de Saint-Ulric ; 1872, curé de Sainte-Brigitte de Maria ; 1874, quitte cette paroisse pour cause de maladie, passe une année à Québec, où il est nommé chapelain de l'Hôpital du Sacré-Cœur ; 1875, chapelain du Couvent de la Congrégation et assistant-curé à la Cathédrale de Rimouski. En Mai de la même année il est nommé, à la direction des travaux du nouveau Séminaire ; 1876, curé de Saint-Eloi.

REVD. PAUL NAPOLÉON THIVIERGE (THIBIERGE).

Né le 31 Mars 1834 à Saint-Jean, Ile d'Orléans, fils de Laurent Thivierge et de Marie Blouin ; ordonné à Québec, le 26 Septembre 1858 ; vicaire à Québec ; 1860, curé de Saint-Antonin, et missionnaire du Lac Témiscouata, où il est le premier curé résidant, en Octobre 1860 ; 1863, premier curé de Sainte-Epiphane ; 1869, curé de Saint-Michel de Percé, avec la desserte de Saint-Joseph du Cap d'Espoir et de l'Ile Bonaventure ; 1872, curé de Saint-Bonaventure. Il est nommé archiprêtre, le 27 décembre 1872.

REVD. PIERRE CHARLES ALPHONSE WINTER.

Né le 17 Mai 1835 à Percé, fils de l'hon. juge Pierre Winter et de Luce Catherine Pitt ; ordonné à Québec, le 26 Septembre 1858 ; vicaire à Notre-Dame de Lévis ; 1859, malade et résidant à New-Carlisle ; 1860, missionnaire à la Grosse-Ile, et, en Octobre, curé de Douglastown ; 1869, curé à la Cathédrale de Rimouski et est nommé membre du Conseil de l'Evêque ; 1874, fit un voyage en Europe ; 1875, curé à St. Jean-Baptiste de l'Ile-Verte.

REVD. NARCISSE GAUVIN.

Né le 13 Juillet 1833 à Québec, fils de Michel Gauvin et de Louise Voyer ; ordonné à Québec, le 9 Janvier 1859 ; vicaire à Saint-Joseph de la Beauce ; 1860, missionnaire de Maria et de Cascapédiac. Il laisse le diocèse en Septembre 1867.

REVD. JOSEPH DION.

Né le 4 Juillet 1833 à Saint-François, Ile d'Orléans, fils d'Ignace Dion et de Catherine Langlois ; ordonné à Québec le 22 Mai 1859 ; vicaire à Saint-Thomas, et à la Malbaie ; 1860, curé de Saint-Gilles ; 1865, de Sainte-Emmélie ; 1871, vicaire à Saint-Arsène, et laisse le diocèse en Mars 1872.

REVD. GEORGE POTVIN.

Né le 11 Juillet 1834 à Sainte-Anne de la Pocatière ; ordonné à Québec le 25 Septembre 1859 ; vicaire à Saint-Germain de Rimouski ; 1863, directeur du Collége de Rimouski ; 1866, procureur ; 1867, curé de Saint-Pierre de Malbaie, et laisse le diocèse en Septembre 1868.

F. LALIBERTE

F.X.L. BLAIS

P.J. SAUC'ER

J. DUMAS

N. THIVIERGE

P.C.A. WINTER

N. GAUVIN

J. DION

G. POTVIN

REVD. FRANÇOIS MAGLOIRE FOURNIER.

Né le 3 Octobre 1836, à Saint-Thomas, fils de Jacques Fournier et de Marcelline Boulanger ; ordonné à Québec, le 14 Septembre 1859 ; vicaire à l'Eglise Saint-Jean de Québec ; 1861, missionnaire de Nataskouan ; 1864, curé de Sainte-Françoise ; 1866, de Saint-Modeste ; 1867, de Cascapédiac, avec la desserte de Saint-Charles de Caplan ; 1872, curé de Saint-Simon ; 1876, curé de Saint-Arsène.

REVD. CHARLES GODEFROI FOURNIER.

Né le 9 Avril 1829, à Saint-Thomas de Montmagny, fils d'Alexis Fournier et de Marie Anctil dite Saint-Jean ; ordonné à Québec le 2 Octobre 1859 ; vicaire à Saint-Ferdinand d'Halifax ; 1861, curé de Paspébiac ; 1871, curé de Sainte-Flavie.

REVD. MARIE CALIXTE MOURIER.

Oblat de Marie Immaculée, né le 16 Août 1835, à Romans, département de la Drôme ; ordonné à Ajaccio, en Corse, le 17 Décembre 1859 ; arrivé au Canada le 28 Mars 1863 ; professeur au Collége d'Ottawa ; 1864, missionnaire à la Baie d'Hudson ; 1864, à Ottawa ; 1866, à Bethsiamits, et laisse le diocèse en 1870.

REVD. PIERRE CÉLESTIN AUDET, Bachelier ès-arts.

Né le 20 Novembre 1832, à Saint-Anselme, fils de Pierre Audet dit Lapointe et de Rosalie Filteau ; ordonné à Québec le 8 Janvier 1860 ; vicaire à Saint-Anselme ; en Octobre 1860, missionnaire des Cantons de Buckland, Millon, Armagh et Montminy ; 1863, curé de Saint-Jérôme de Matane ; 1866, curé de Saint-Octave de Métis, avec la desserte de Sainte-Angèle et du chemin Matapédiac ; 1870, curé de Saint-Fabien ; accompagne l'Evêque comme théologien, au Concile Provincial de Québec, en 1873.

REVD. NARCISSE LEVESQUE DIT LAFRANCE.

Né à Saint-Roch de Québec, le 2 Février 1836, fils de Charles Levesque dit Lafrance et de Marie Provost ; ordonné à Natchitoches, Lousiane, en Septembre 1860 ; missionnaire aux Avoyelles, Shreveport ; 1861, paroisse de Cado ; 1862, de Natchitoches ; 1863, venu au Canada, et vicaire à Saint-Thomas de Montmagny ; 1865, au faubourg Saint-Jean ; 1865, curé de Port-Daniel.

REVD. ANTOINE CHOUINARD.

Né le 29 Mars 1838, à Saint-Jean Port-Joli, fils d'Edouard Chouinard et de Julie Bourgault ; ordonné à Québec, le 29 Septembre 1861 ; vicaire à l'Islet, à la Baie Saint-Paul et à la Rivière-au-Renard ; 1864, premier curé de Sainte-Félicité ; 1866, premier curé de Saint-Mathieu ; 1871, curé de Notre-Dame de Paspébiac ; 1874, curé de Saint-Octave de Métis.

REVD. JOSEPH OMER NORMANDIN.

Né le 6 Septembre 1835, à Saint-Paschal, fils de Barthélemi Normandin et de Sophie Dumont ; ordonné à Québec, le 27 Octobre 1861 ; vicaire à l'Eglise Saint-Jean de Québec ; 1865, curé de Saint-Bonaventure ; 1872, de Saint-Arsène ; 1876, directeur du Grand-Séminaire de Rimouski.

REVD. POLYDORE MOREAU.

Docteur en Philosophie, en Théologie, et gradué en Droit-Canon ; Né à Saint-Trond, Belgique, le 5 Octobre 1836, fils de Marcellin Moreau et de Rosalie Palmaerts ; ordonné à Rome, le 31 Août 1862 ; arrivé à Rimouski, en Juillet 1870 ; demeura quelques mois à Rimouski ; 1870, nommé curé de Saint-Patrice de Douglastown, avec la desserte de Saint-Albert de Gaspé.

REVD. MARTIAL RICHARD BILODEAU.

Né le 23 Mai 1831, à Saint-François, Rivière du Sud, fils de Jean-Baptiste Bilodeau et de Madeleine Fournier ; ordonné à Québec, le 20 Septembre 1862 ; vicaire à Saint-Jérôme de Matane ; 1863, vicaire aux Trois-Pistoles ; 1864, à Saint-Thomas, et successivement à Saint-Simon et à Rimouski ; 1865, curé de Sainte-Anne-des-Monts ; 1870, curé de Saint-Anaclet. Au printemps de 1876, nommé curé de Ste. Luce, et laisse cette paroisse, pour cause de santé, à l'automne de la même année ; et retourne curé à Saint-Anaclet.

F. M. FOURNIER

C. B. FOURNIER

M. C. MOURIER

P. AUDET

N. LEVESQUE

A. CHOUINARD

J. O. NORMANDIN

P. MOREAU

M. R. BILODEAU

REVD. FRANÇOIS-XAVIER GUAY.

Né le 14 Décembre 1834, à Saint-Gervais, fils de François-Xavier Guay et d'Angélique Guay ; ordonné à Québec, le 20 Septembre 1862 ; vicaire à Saint-Raymond ; 1863, missionnaire à la Rivière-au-Renard ; 1864, vicaire à la Baie Saint-Paul ; 1866, curé de Sainte-Françoise ; 1869, missionnaire de Saint-Epiphane de Viger ; 1872, curé de Notre-Dame du lac Témiscouata ; 1874, curé de Ste. Angèle, avec la desserte de Saint-Gabriel ; 1876, laisse le diocèse pour les Etats-Unis.

REVD. FRANÇOIS GAGNÉ, BACHELIER-ÈS-SCIENCES.

Né le 10 Octobre 1836, à l'Islet, fils d'Hilaire Gagné et de Marguerite Rodrigue ; ordonné à Québec le 20 Septembre 1862 ; vicaire à Saint-Raphaël ; 1862, à Saint-Thomas de Montmagny ; 1865, à Chicoutimi ; 1866, curé de Saint-Dominique du Saguenay ; 1872, missionnaire du Mont-Louis ; 1874, curé des Saints-Anges-Gardiens de Cascapédiac, avec la desserte de Saint-Charles de Caplan.

REVD. LOUIS NICOLAS BERNIER.

Né le 10 Septembre 1833, au Cap Saint-Ignace, fils de François Bernier et d'Ursule Guimont ; ordonné à Québec, le 21 Septembre 1862 ; missionnaire au Cap-Chat ; 1867, curé au Lac Témiscouata ; 1871, curé de Sainte-Félicité ; 1874, curé de Sainte-Epiphane, avec la desserte de Saint-François-Xavier.

REVD. LUC ROULEAU.

Né en 1837, à l'Islet, fils de Joseph Rouleau et d'Euphrosie Patouelle ; ordonné à Québec, le 28 Septembre 1862 ; vicaire à Saint-François de la Beauce ; 1866, professeur au Collége de Rimouski ; 1868, curé de Saint-Jérôme de Matane.

REVD. JEAN JOSEPH MOURGUES DIT MONGE.

Né le 18 Décembre 1837 ; ordonné le 31 Mai 1863 ; arrivé à Rimouski en 1870 ; placé à l'Ile-Verte comme vicaire ; 1871, desservant de Saint-Arsène ; 1872, curé de Saint-Michel de Percé ; 1874, laisse sa paroisse pour cause de maladie et se retire à Saint-Roch de Québec ; dessert la Grosse-Ile dans l'été de 1875.

REVD. ANDRÉ AUDET.

Né le 29 Août 1837, à Maria, fils de Félix Audet et de Marie Gilles Bernard ; ordonné à Maria, le 5 Juillet 1863 ; vicaire à Bonaventure ; 1864, à l'Ile-Verte et à Saint-Patrice de Québec ; 1866, chapelain de la Grosse-Ile ; 1867, curé de Sainte-Brigitte de Maria ; 1872, curé de Cascapédiac, avec la desserte de Saint-Charles de Caplan ; 1874, curé de Sainte-Adélaïde de Pabos.

REVD. JOSEPH OCTAVE PERRON.

Né le 6 Juin 1827, à l'Ile-aux-Coudres, fils de Joseph Perron et de Monique Lapointe ; ordonné à Québec, le 19 Septembre 1863 ; vicaire à Sainte-Anne des Monts ; 1864, missionnaire à Nataskouan ; 1867, curé de Sainte-Félicité ; 1870, curé de Saint-Pierre de la Pointe-aux-Esquimaux.

REVD. OLIVIER DÉSIRÉ VÉZINA.

Né le 18 Octobre 1836, à l'Ile-aux-Grues, fils d'Olivier Vézina et de Sophie Lemieux ; ordonné à Québec, le 19 Septembre 1863 ; professeur au Séminaire de Québec ; 1865, vicaire à Saint-Nicolas ; 1866, curé de Saint-Jérôme de Matane ; 1868, directeur du Grand-Séminaire de Rimouski ; 1871, nommé membre du Conseil de l'Evêque ; 1872, chargé de la surveillance des travaux du nouveau Séminaire, et assistant-Supérieur ; 1876, curé de Saint-Arsène, et quelques semaines après, il est nommé curé des Trois-Pistoles avec le titre d'archiprêtre.

REVD. ALEXIS PELLETIER, BACHELIER-ÈS-ARTS.

Né le 26 Avril 1837, à Cacouna, fils de Louis Pelletier et de Sophie Michaud ; ordonné à Québec, le 19 Septembre 1863 ; professeur au Séminaire de Québec ; 1863, au Seminaire de Sainte-Anne ; retiré à Saint-Fidèle ; 1872, laisse le diocèse de Rimouski pour passer dans celui de Montréal.

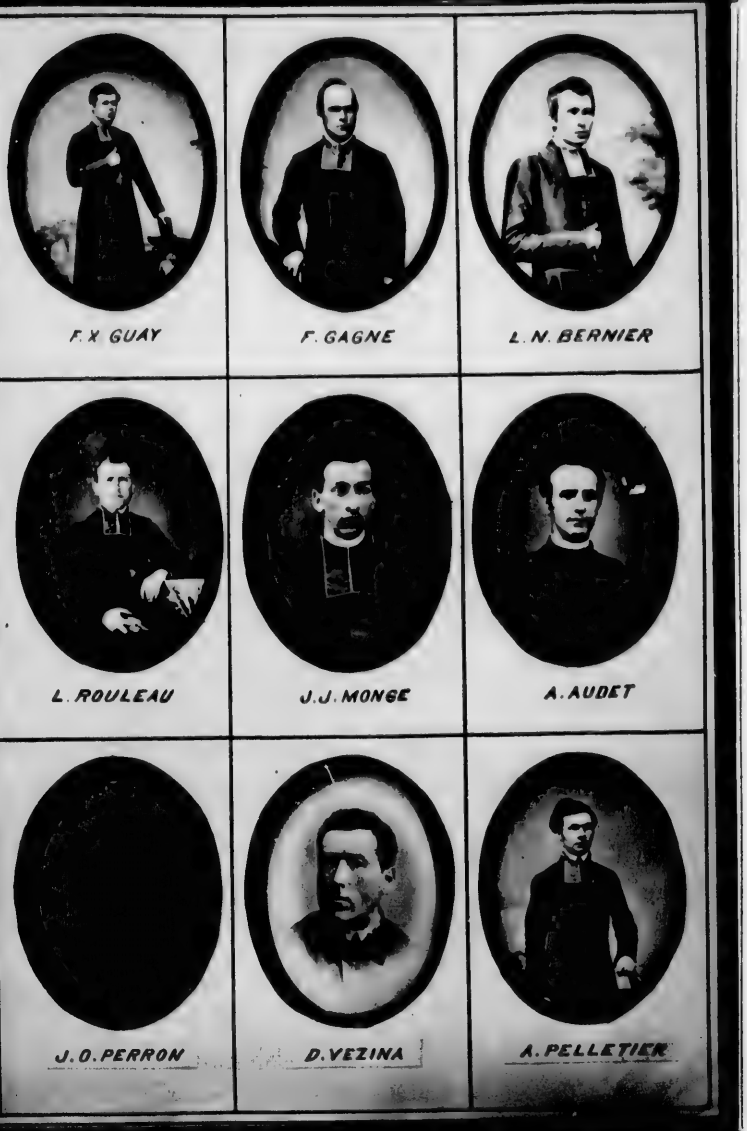
F. X GUAY
F. GAGNE
L. N. BERNIER
L. ROULEAU
J. J. MONGE
A. AUDET
J. O. PERRON
D. VEZINA
A. PELLETIER

REVD. FRANÇOIS-XAVIER BOSSÉ.

Né le 6 Septembre 1838, à Sainte-Anne de la Pocatière, fils de Maurice Bossé et de Marie Marguerite Ouellet ; ordonné à Sainte-Anne, le 4 Octobre 1863 ; vicaire à Sainte-Croix ; 1864, premier curé de Cascapédiac, avec la desserte de Saint-Charles de Caplan ; 1867, curé de la Rivière-au-Renard, avec la desserte des missions du Cloridorme, de l'Anse-au-Griffon, du Cap-Rosier, de la Grand'Grêve et du Cap-aux-Os ; 1873, curé de Percé, avec la desserte de l'Ile-Bonaventure.

REVD. DAMASE MORISSET.

Né le 18 Janvier 1837, à Saint Michel de la Durantaye, fils de Joseph Morisset et d'Angélique Roy ; ordonné à Québec le 24 Septembre 1864 ; vicaire à Saint-Joseph de la Beauce ; 1865, à Saint-Thomas et à Saint-Calixte de Somerset ; 1866, à Saint-Joseph de Lévis et curé de Saint-Pierre de la Malbaie ; 1867, directeur du Grand-Séminaire de Rimouski ; 1868, premier curé de Sainte-Angèle de Mérici et de Saint-Donat, avec la desserte des établissements le long du chemin Taché et du chemin Matapédiac ; 1874, curé de l'Assomption de Notre-Dame de McNider.

REVD. JOSEPH JULIEN AUGER.

Né le 6 Octobre 1838, à Lotbinière, fils de Philippe Auger et de Marguerite Beaudet ; ordonné à Québec, le 24 Septembre 1864 ; vicaire à Saint-François de la Beauce ; 1865, missionnaire à Nastaskouan et de la côte du Labrador ; 1869, premier curé de Saint-Jean l'Evangéliste ; 1875, curé de Saint-Germain de Rimouski et membre du Conseil de l'Evêque.

REVD. JOSEPH OCTAVE DRAPEAU.

Né le 23 Juillet 1835, à Sainte-Luce, fils de Charles Drapeau et de Marie Hélène Coté ; ordonné à Sainte-Anne de la Pocatière, le 8 Octobre 1865 ; professeur au Collége Sainte-Anne ; 1866, vicaire à l'Ile-Verte ; 1867, curé de Saint-Norbert du Cap-Chat et des établissements formés au Sud-Ouest ; 1869, curé de Sainte-Françoise, avec la desserte de Saint-Jean-de-Dieu ; 1872, curé de Saint-Ulric.

REVD. DAVID ROUSSEL.

Né le 26 Décembre 1835, à la Rivière-Ouelle, fils de Jean-Baptiste Roussel et de Marie Alzine Dionne ; ordonné à Sainte-Anne de la Pocatière, le 8 Octobre 1865 ; maître de discipline au Collége Sainte-Anne ; 1866, vicaire à la Rivière-au-Renard ; 1867, curé de Saint-Maxime du Mont-Louis, et laisse le diocèse en Octobre 1870.

REVD. PIERRE ALPHONSE SÉGUIN.

Né à Sainte-Magdeleine de Rigaud, le 14 Avril 1842 ; ordonné le 22 Décembre 1866 ; vicaire à Saint-Jean Chrysostome ; 1871, Missionnaire de Saint-Joseph de la Rivière-Moisie ; 1873, curé du Cap-Rosier ; 1875, quitte le diocèse.

REVD. PHILIPPE MOREAULT.

Né le 8 Juillet 1838, à Cacouna, fils d'Agapit Moreau et de Léocadie Beaulieu ; ordonné à Québec le 17 Février 1867 ; vicaire à l'Ile-Verte ; 1867, missionnaire à la Rivière-Moisie ; 1870, curé de Saint-Octave de Métis ; 1874, curé de Saint-Norbert du Cap-Chat.

REVD. JOSEPH MAGLOIRE MOREAU.

Né le 20 Juin 1841, à Saint-Jean Port-Joli, fils de Joseph Moreau et de Josephte Caron ; ordonné à Québec, le 22 Septembre 1867 ; vicaire à Rimouski, desservant à Saint-Arsène, et vicaire à Carleton ; 1868, curé de Sainte-Modeste, avec la desserte de Saint-Honoré.

REVD. JOSEPH ALFRED JESSÉ PÉRUSSE.

Né le 15 Septembre 1843, à Lotbinière, fils de François-Xavier Pérusse et de Marguerite Gagné ; ordonné à Rimouski, le 8 Mars 1868 ; missionnaire à la Pointe-aux-Esquimaux ; 1871, missionnaire de Saint-Honoré et de Saint-Louis du Ha-Ha ; 1871, curé à Notre-Dame du Lac Témiscouata ; 1872, missionnaire de Moisie ; 1874, curé de Notre-Dame du Lac Témiscouata, avec la desserte de Sainte-Rose. (1)

(1) M. Pérusse est le premier prêtre ordonné par Mgr. Langevin.

F. X. BOSSE

J. J. AUBER

D. MORISSET

J. O. DRAPEAU

D. ROUSSEL

P. A. SEGUIN

P. MOREAULT

J. M. MOREAU

J. A. J. PERUSSE

REVD. LOUIS JOSEPH LANGIS, Bachelier-ès-arts.

Né le 26 Février 1843, à Rimouski, fils de Joseph Langis et de Mélanie Lepage ; ordonné à Québec, le 6 Juin 1868, cédé au Séminaire de Québec par l'Evêque de Rimouski, et successivement professeur au Séminaire de Québec, directeur du Collége de Lévis et du pensionnat de l'Université-Laval.

REVD. LÉOPOLD JACQUES JULIEN BOUTARD.

Ordonné en France, le 27 Septembre 1868 ; vicaire à l'Ile-Verte ; 1870, missionnaire du Mont-Louis ; 1872, vicaire de Sainte-Cécile du Bic ; 1873, dessert la paroisse de Sainte-Luce pendant la visite épiscopale ; 1873, curé de Saint-Honoré avec la desserte de Saint-Louis du Ha-Ha.

REVD. TOBIE THÉBERGE.

Né le 29 Mai 1840, à Saint-Simon, fils de Grégoire Théberge et de Geneviève Ouellet ; ordonné à Rimouski, le 8 Octobre 1868 ; desservant à Sainte-Luce ; 1869, vicaire aux Trois-Pistoles ; 1871, missionnaire à Saint-Honoré ; 1873, curé de la Rivière-au-Renard ; 1874, curé de Sainte-Félicité.

REVD. LOUIS ARPIN.

Né à Saint-Simon, diocèse de Saint-Hyacinthe, fils de Louis Arpin et de Thérèse Leroux ; ordonné à Rimouski, le 8 Octobre 1868 ; vicaire à Carleton ; 1869, missionnaire du Nataskouan ; 1871, curé de Saint-Norbert du Cap-Chat ; 1872, curé de Saint-Martin de la Rivière-au-Renard ; 1875, curé de Saint-Moïse, avec la desserte de Saint-Edmond du Lac-au-Saumon.

REVD. JOSEPH OCTAVE SOUCY.

Né le 13 Mars 1841, à Saint-André, fils de Benjamin Soucy et de Geneviève Paradis ; ordonné à Sainte-Anne, le 11 Octobre 1868 ; professeur au Collége Saint-Anne ; 1869, vicaire à Saint-Roch de Québec ; 1870, curé de Sainte-Anne des Monts.

REVD. PIERRE BOILY.

Né le 26 Mars 1842, à la Baie Saint-Paul, fils de Roger Boily et de Marie Louise Desbiens ; ordonné à Québec, le 18 Octobre 1868 ; vicaire au Escoumains ; 1871, missionnaire de la Baie de Mille-Vaches ; 1872, chargé de la desserte de la mission du Sault-au-Cochon.

REVD. JEAN JOSUÉ LEPAGE.

Né à Saint-Germain de Rimouski, le 13 Avril 1841, fils de Jean Lepage, Ecuyer, et de Mary Bidwell ; ordonné à Rimouski, le 7 Février 1869 ; nommé vicaire de Sainte-Angèle de Mérici, puis de la Cathédrale ; 1869, curé de Saint-Pierre de la Malbaie, avec la desserte de Saint-George ; 1874, curé de Notre-Dame de Paspébiac, avec la desserte de Saint-Godefroi, et de Saint-Etienne de New-Carliste. (1)

REVD. JOSEPH HERCULE LÉONARD.

Né à Montréal, le 4 Octobre 1837, fils de Jean-Baptiste Léonard et de Flavie Hogue ; ordonné le 15 Mai 1869 ; missionnaire de Sainte-Anne de Ristigouche en Novembre 1870, et desservant de Saint-Alexis.

REVD. FERDINAND ELZÉAR COUTURE, Bachelier-ès-sciences.

Né à Rimouski, le 28 Novembre 1842, fils de François Couture, Ecuyer, et d'Euphémie Réhel ; 1867, secrétaire du diocèse ; 1868, professeur et préfet des études au Séminaire de Rimouski ; ordonné à Rimouski, le 25 Août 1869. Il exerca ensuite successivement et simultanément les différentes charges de professeur de Rhétorique, Mathématiques, Philosophie, Botanique, Géologie, Astronomie, Minéralogie, Histoire, directeur du Petit-Séminaire et préfet des études.

(1) M. Lepage se servit pour sa première messe un Calice et des Ornements qui avaient été donnés en 1749, à la fabrique de Rimouski, par un de ses ancêtres, M. Pierre Lepage de Saint-Barnabé, second seigneur de Rimouski.

L. J. LANGIS

L. J. J. BOUTARD

T. THEBERGE

L. ARPIN

J. O. SOUCY

P. BOILY

J. J. LEPAGE

J. H. LEONARD

F. E. COUTURE

REVD. JOSEPH OCTAVE SIMARD.

Né à Saint-Roch de Québec, le 27 Décembre 1843, fils d'Augustin Simard et de Françoise Saillant ; ordonné à Rimouski, le 25 Août 1869 ; vicaire à la Cathédrale de Rimouski ; 1870, professeur de Mathématiques au Séminaire de Rimouski ; 1871, directeur du Petit-Séminaire, professeur de Mathématiques et économe ; 1872, curé de Sainte-Epiphane de Viger et de Saint-François-Xavier ; 1873, directeur du Grand-Séminaire de Rimouski, professeur de Théologie et maître des cérémonies à la Cathédrale ; 1876, directeur du Petit-Séminaire et professeur de Mathématiques.

REVD. AUGUSTIN DUVAL.

Né à Saint-Joseph de la Beauce, le 30 Mars 1841, fils de Jean-Baptiste Duval et de Félicité Grondin ; ordonné à Saint-Hyacinthe, le 23 Janvier 1870 ; vicaire à Sainte-Flavie, à l'Assomption de McNider et à Saint-Jérôme de Matane ; 1871, premier curé de Saint-Alexis de Matapédiac ; 1872, curé de Sainte-Françoise, avec la desserte de Saint-Jean-de-Dieu ; 1876, curé de St. Angèle de Mérici.

REVD. CHARLES GUAY.

Né à Saint-Joseph de Lévis, le 23 Janvier 1845, fils de Charles Guay, Ecuyer, et de Françoise Michaud ; ordonné à Québec, le 12 Juin 1870 ; vicaire à Sainte-Flavie, puis desservant ; 1871, vicaire à Saint-Germain de Rimouski et missionnaire sur le chemin Matapédiac ; 1874, chargé de faire dans plusieurs diocèses du Canada et des Etats-Unis une quête pour la construction du nouveau Séminaire de Rimouski ; 1875, premier curé de Notre-Dame du Sacré-Cœur.

REVD. PIERRE ZACHARIE LACASSE.

Oblat de Marie Immaculée né le 9 Mars 1845 à Saint-Jacques de l'Achigan. Prit le Saint-Habit dans la Congrégation des missionnaires Oblats de Marie Immaculée, au Noviciat de Notre-Dame-des-Anges, Lachine, le 28 Août 1869. Fit sa profession religieuse, le 29 Août 1871 ; nommé missionnaire des Sauvages aux Bethsiamits ; 1873, nommé missionnaire dans la Baie-des-Esquimaux, où il fut près de trois ans.

REVD. JACOB GAGNÉ.

Né à l'Ile-aux-Coudres, le 2 Juillet 1845, fils de Prudent Gagné et d'Eléonore Duchêne ; ordonné à Rimouski, le 17 Décembre 1870 ; nommé vicaire de la Cathédrale et secrétaire du diocèse ; en Juin 1872, missionnaire de Nataskouan ; 1875, curé de Sainte-Brigitte de Maria.

REVD. MAJORIQUE BOLDUC.

Né à Saint-Victor de Tring, le 20 Novembre 1842, fils de Rémi Bolduc et de Sophie Pepin dit Lachance ; ordonné à Rimouski, le 23 Décembre 1871 ; nommé vicaire de l'Assomption de McNider ; 1872, curé de Saint-Alexis de Matapédiac ; 1874, missionnaire de Saint-Albert de Gaspé.

REVD. CYPRIEN JOSEPH EUSTACHE GAGNÉ.

Né à Saint-Valier, le 25 Septembre 1835, fils d'Eustache Gagné et de Marie-Cécile Boutin; ordonné à Rimouski, le 21 Janvier 1872 ; nommé vicaire de la Cathédrale, en Mai vicaire de Saint-Donat, en Juin desservant de la même paroisse, en Octobre vicaire de l'Assomption de McNider ; 1873, premier curé de Saint-Paul de la Croix, avec la desserte de Saint-Clément.

REVD. CYPRIEN LARIVÉE.

Né à Saint-Octave de Métis, le 17 Août 1843, fils de Jean Larivée et de Sophie Meunier ; ordonné à Rimouski le 25 Mai 1872 ; vicaire à Saint-Arsène, et puis nommé desservant ; 1872, professeur au Séminaire ; 1873, procureur ; 1874, curé de Saint-Alban du Cap-Rosier.

REVD. ULFRANC ST. LAURENT.

Né à Sainte-Luce, le 5 Mai 1845, fils de Benjamin St. Laurent et d'Emélie Lepage ; ordonné à Rimouski, le 6 Octobre 1872 ; secrétaire de l'Evêché ; en Novembre 1874, nommé curé de Sainte-Brigitte de Maria ; 1875, missionnaire de Nataskouan.

J.O. SIMARD

A. DUVAL

C. GUAY

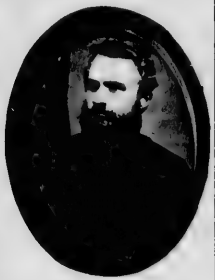

—LACASSE

J. GAGNE

M. BOLDUC

C. GAGNE

C. LARRIVEE

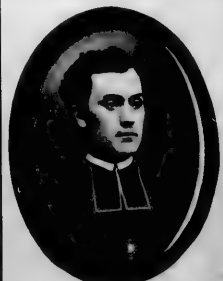

U. St LAURENT

REVD. FERDINAND AUDET DIT LAPOINTE.

Né à Saint-Anselme, le 24 Janvier 1839, fils de François Audet dit Lapointe et de Victoire Thibeau ; ordonné à Rimouski, le 6 Octobre 1872 ; vicaire à l'Ile-Verte ; en 1873, curé de Saint-Moïse ; 1875, curé de Saint-Jean l'Evangiliste.

REVD. AMAND LACASSE.

Né à Saint-François-de-Sales de la Pointe-aux-Trembles, le 6 Juin 1846; fils de Napoléon Lacasse et d'Adèle Trudel ; ordonné à Rimouski, le 24 Novembre 1872 ; vicaire à la Cathédrale, puis aux Trois-Pistoles; 1875, premier curé résidant à Notre-Dame des Sept-Douleurs de l'Ile-Verte.

REVD. NARCISSE GAGNON.

Né à Saint-Joachim, le 7 Mars 1844, fils d'Antoine Gagnon et d'Angélique Lessard, ordonné à Rimouski, le 4 Mai 1873 ; nommé vicaire à Saint-Jean-Baptiste de l'Ile-Verte ; 1874, missionnaire du Cloridorme, du Grand-Etang et de la Grande-Vallée.

REVD. FRANÇOIS-XAVIER LOUIS THÉODULE SMITH.

Né à Saint-Thomas de Montmagny, le 5 Octobre 1846, fils de James Smith et de Flavie Fournier ; ordonné à Rimouski, le 8 Juin 1873 ; nommé vicaire à Saint-Joseph de Carleton ; en Novembre, desservant de Saint-Alexis de Matapédiac ; en Mai 1874, curé de la même paroisse.

REVD. AUGUSTIN DÉSIRÉ JOBIN.

Né à Saint-Augustin, le 27 Décembre 1848, fils de Joseph Jobin et d'Angèle Meunier ; ordonné à Saint-Augustin par Mgr. T. Persico, ancien évêque de Savanath, le 21 Septembre 1873 ; nommé vicaire à Sainte-Cécile du Bic ; en Octobre 1874, vicaire de Saint-Jean-Baptiste de l'Ile-Verte ; 18[illegible] curé de Saint-Maxime du Mont-Louis.

REVD. THOMAS BÉRUBÉ, Licencié en Théologie.

Né à Saint-Arsène, le 8 Décembre 1849, fils de Jean Bérubé et de Mathilde Bouchard ; ordonné à Saint-Arsène, le 12 Octobre 187[illegible] ; professeur de Théologie dogmatique et directeur du Petit-Séminaire de Rimouski ; en Juin 1876, desservant de Saint-Anaclet, puis des Trois-Pistoles ; 1876, curé de Saint-Simon.

REVD. ALFRED VIGEANT.

Né à Sainte-Marie de Monnoir, le 10 Mai 1844, fils d'Abraham Vigeant et d'Anastasie Ménard ; ordonné à Rimouski, le 12 Octobre 1873 ; nommé vicaire de Saint-Germain de Rimouski ; 1875, curé de Saint-Pierre de Malbaie ; 1876, économe à l'évêché de Rimouski.

REVD. LOUIS ALPHONSE LAMONTAGNE.

Né à Saint-Germain de Rimouski, le 7 Décembre 1846, fils de Joseph Lamontagne et de Marie Angèle Coté ; ordonné à Rimouski, le 1er Novembre 1873 ; nommé vicaire de Notre-Dame de la Grande-Rivière, et en Novembre 1874, missionnaire de Sainte-Magdeleine de la Rivière Magdeleine ; 1876, curé de St. Pierre de Malbaie.

REVD. AMBROISE PHILIAS FORTIER.

Né à Saint-Anselme, le 6 Mai 1841, fils de Pierre Fortier et de Marie Dion ; ordonné à Rimouski, le 20 Décembre 1873 ; nommé vicaire de l'Assomption de McNider ; en Octobre 1874, nommé vicaire de Nataskouan ; 1875, curé de Saint-Martin de la Rivière-au-Renard ; 1876, vicaire à Sainte-Cécile du Bic.

F. AUDET

N.A. LACASSE

N. GAGNON

F.X L.T. SMITH

A.D. JOBIN

T. BERUBE

A. VIGEANT

L.A. LAMONTAGNE

A.P. FORTIER

REVD. LOUIS PAQUET, Ex-Zouave Pontifical.

Né à Saint-Henri de Lauzon, le 20 Mars 1848, fils de Charles Paquet et de Geneviève Lemieux ; ordonné à Rimouski, le 22 Février 1874 ; nommé vicaire à l'Ile-Verte, et desservant de Cacouna ; en Août, desservant de Sainte-Epiphane et de Saint-François-Xavier ; en Septembre, curé de Saint-Pierre de Malbaie ; 1875, curé de Saint-Donat et de Saint-Gabriel.

REVD. THOMAS GRAVEL.

Né aux Eboulements, le 10 Juin 1847, fils de Thomas Gravel et de Luce Audet ; ordonné aux Eboulements, le 15 Juin 1874 ; nommé vicaire à l'Ile-Verte et à Sainte-Flavie ; en Octobre, missionnaire de Saint-Joseph de Moisie ; 1876, desservant de Saint-Honoré, et nommé dans le même automne procureur du Séminaire de Rimouski.

REVD. EVAGRIUS COTÉ.

Né à Saint-Urbain de Charlevoix, le 10 Septembre 1848, fils de Vital Côté et d'Ursule Gauthier ; ordonné à Rimouski, le 19 Septembre 1874 ; nommé vicaire à Sainte-Flavie ; en Décembre missionnaire de Saint-Maxime du Mont-Louis. Il se noie le 4 Juin 1875. Son corps est inhumé dans la Chapelle du lieu.

REVD. JOSEPH ARTHUR CHALIFOUR.

Né à Sainte-Luce, le 7 Septembre 1849, fils de Joseph Simon Chalifour et de Marie Adélaïde Baquet dit Lamontagne ; ordonné à Rimouski, le 19 Septembre 1875 ; nommé missionnaire de la côte Nord Labrador, et de l'Ile d'Anticosti.

REVD. JOSEPH ST. LAURENT.

Né à Saint-Germain de Rimouski, le 22 Mars 1840, fils d'Amable St. Laurent et d'Elizabeth Wallace ; ordonné à Rimouski, le 19 Septembre 1875 ; nommé vicaire de Sainte-Cécile du Bic, puis des Trois-Pistoles.

REVD. JACQUES ZÉBÉDÉE JEAN.

Né à Saint-Denis de Kamouraska, le 24 Mars 1848, fils de Théodule Jean et de Thècle Boutot ; ordonné à Rimouski, le 19 Septembre 1875 ; vicaire à la Cathédrale de Rimouski, et à Notre-Dame de Paspébiac ; 1876, vicaire à l'Ile-Verte.

REVD. THOMAS CYPRIEN DURET.

Né à Saint-Germain de Rimouski, le 6 Mars 1852, fils de Thomas Duret et de Delphine Hudon ; ordonné à Rimouski, le 18 Décembre 1875 ; desservant de Sainte-Angèle ; 1876, curé de la Rivière-au-Renard.

REVD. PHILIPPE SYLVAIN, Bachelier-ès-lettres.

Né à Rimouski, le 22 Octobre 1852, fils de Luc Sylvain et de Marie Dion ; ordonné à Rimouski, le 18 Décembre 1875 ; professeur au Séminaire de Rimouski.

REVD. JOSUÉ PARADIS.

Né à Sainte-Luce, le 23 Novembre 1850, fils de Prosper Paradis et d'Eléonore Lavoie ; ordonné à Rimouski, le premier Octobre 1876, et nommé vicaire à Cascapédiac.

emieux ; ordonné à
Août, desservant de
lbaie ; 1875, curé de

né aux Eboulements,
e de Saint-Joseph de
minaire de Rimouski.

Gauthier ; ordonné à
ire de Saint-Maxime

Adélaïde Baquet dit
côte Nord Labrador,

'Elizabeth Wallace ;
Trois-Pistoles.

Boutot ; ordonné à
le l'aspébiac ; 1876,

Hudon ; ordonné à
enard.

à Rimouski, le 18

rdonné à Rimouski,

TABLE PAR ORDRE ALPHABETIQUE.

PAGE

SA SAINTETÉ PIE IX I
MONSEIGNEUR CHARLES FRANÇOIS BAILLARGEON.... II
MONSEIGNEUR ALEXANDRE ELZÉAR TASCHEREAU... II
MONSEIGNEUR JEAN LANGEVIN..... II

PAGE

ARNAUD, C. A. IV
AUDET, N. V
AUDET, P. VII
AUDET, A. VIII
AUGER, J. J. IX
ARPIN, L. X
AUDET, F. XII
BERNARD, L. T. III
BABEL, L. F. V
BLANCHET, J B. V
BLOUIN, F. A V
BELAND, J. V
BLOUIN, J. B. V
BLAIS, F X. L. VI
BILODEAU, M R. VII
BERNIER, L. N. VIII
ROSSE, F. X. IX
BOUTARD, L. J. J X
BOILY P. X
BOLDUC, M XI
BÉRUBÉ, T. XII
CLOUTIER J. C. IV
COLFER, J. P. V
CHOUINARD, A. VII
COUTURE, F. E. X
COTÉ, E XIII
CHALIFOUR, J. A. XIII
DELIGNY, L. O. III
DUGUAY, M. IV
DESJARDINS, Ls IV
DUMAS, J VI
DION, J. VI
DRAPEAU, J. Oc. IX
DUVAL, A. XI
DURET, T. C. XIII
FOURNIER, F. N. VII
FOURNIER, C. G VII
FORTIER, A P. XII
GAGNON, J. B. IV
GAUDIN, G. V
GUILMET, E V
GAUVIN, N. VI
GUAY, F. X. VIII
GAGNÉ, F VIII
GUAY, Ch. XI
GAGNE, J XI
GAGNÉ, C. XI
GAGNON, N. XII
GRAVEL, T. XIII
HEBERT, F. O. III
JOBIN, A. D. XII
JEAN, J. Z. XIII
LANGEVIN, E. Ch. V. G. III
LEBEL, A. C. III
LAHAYE, P. L. IV
LADRIÈRE, A. IV
LALIBERTÉ F. VI
LÉVESQUE, N. VII
LANGIS, L. J X
LEPAGE, J. J. X
LÉONARD, J. H. X
LACASSE O. M. I. XI
LARRIVÉE C. XI
LACASSE, N. A XII
LAMONTAGNE, L. A. XII
MARCEAU, G. S. III
MARCOUX, A. A. III
MARCEAU, J. L. IV
McDONNELL, F. IV
MOURIER, M C. VII
MOREAU, P. VII
MONGE, J. J. VIII
MORISSET, D. IX
MOREAULT, P. IX
MOREAU, J. M. IX
NADEAU, G III
NORMANDIN, J. O. VII
POTVIN, G. VI
PERRON, J. O. VIII
PELLETIER, A. VIII
PERUSSE, J. A. J. IX
PAQUET, L. XIII
PARADIS, J. XIII
RIOUX, J. III
ROULEAU, L. VIII
ROUSSEL, D. XI
SAUCIER, P. J. VI
SÉGUIN, P. A. IX
SOUCY, J. O. X
SIMARD, J. O. XI
St LAURENT, U. XI
SMITH, F. F. L. T. XII
St LAURENT, J XIII
SYLVAIN, P. XIII
THIVIERGE, N. VI
THIBERGE, T X
VÉZINA, D. VIII
VIGEANT, A XII
WINTER, P. C. A. VI

LISTE DES SOUSCRIPTEURS

À

L'ALBUM PHOTO-BIOGRAPHIQUE,

DU

CLERGÉ DE SAINT-GERMAIN DE RIMOUSKI.

MGR. JEAN LANGEVIN, Evêque de Saint-Germain de Rimouski.
MGR. IGNACE BOURGET, Archevêque *in partibus*, Montréal.
MGR. CHARLES LAROQUE, Evêque de Saint-Hyacinthe.
MGR. L. F. LAFLÈCHE, Evêque des Trois-Rivières.
MGR. EDOUARD CHARLES FABRE, Evêque de Montréal.
MGR. JOS. THOS. DUHAMEL, Evêque d'Ottawa.
MGR. LOUIS ZÉPHIRIN MOREAU, Evêque de Saint-Hyacinthe.
SON EXCELLENCE LE LIEUTENANT-GOUVERNEUR LETELLIER DE ST. JUST.

M. EDMOND LANGEVIN, vicaire-général du diocèse de Saint-Germain de Rimouski.
M. T. R. L. JOUVENT, vicaire-général du diocèse d'Ottawa.
SON HONNEUR LE JUGE MAGUIRE, Rimouski.

ALLEAU, TH., missionnaire apostolique, curé de Ste. Anne d'Ottawa.
ARPIN, L, curé de Ste. Françoise.
AUDET, A., curé de Ste. Adélaïde de Pabos.
BRULOTTE, ELISI, St. Joseph de Lévis.
BEAUDRY, N., directeur, collége de Manoir.
BOULANGER, J. B., marchand (Rimouski)
BLOUIN, F. A., archiprêtre, curé de Carleton
BILODEAU, M., curé de St. Anaclet.
BILLY, R., magistrat stipendiaire du district de Rimouski.
BERUBÉ, STANISLAS, député-chérif, Rimouski.
BEAUMONT, R., eccl., Séminaire de Rimouski.
BENOIT, ALPH., département de la Mélice, Ottawa.
BAILLARGÉ, G. F., dép. des travaux publics, Ottawa.
BYME, MICHAEL, prêtre, Eganville.
BONIN, JOS., vicaire à St. Henri des Tanneries, Montréal.
BROUSSEAU, ELZÉAR, officier du gouvernement, Ottawa.
BOSSÉ, F. X., curé de Percé.
BRAUT, B., avocat, Montréal.
BROUSSEAU, JOSEPH, Nort Scituate R.S.
BOULLE, L. NARCISSE, Deschambault, pilote de la Compagnie du Richelieu.
CUVILLIER, MAURICE, rue St. Denis, Montréal.
CUVILLIER, LUCE, rue St. Denis, Montréal
CAISSE, J. B., préfet des études au collége de l'Assomption.
CHAMPAGNE, ISIDORE, curé de la Pointe à la Gatineau.
CAMPEAU, F. R. E., départ. du revenu de l'intérieur, Ottawa.
CHOUINARD, A., curé de St. Octave de Métis.

LISTE DES SOUSCRIPTEURS—*Suite.*

COTÉ, SAM., marchand, Rimouski.
COUILLARD, J. F. marchand, Rimouski.
COTÉ, MAJORIQUE, huissier de la cour supérieure, Rimouski.
CARBONNEAU, C. A., diacre, secrétaire de Monseigneur de Rimouski.
COUTURE, F. G., préfet des études au Séminaire de Rimouski.
CARRIER, AUG., Rivière Magdeleine.
CAZA, OLIVIER, St. Anicet.
CAMPEAU, F. B. E., départ. du rev. de l'intérieur, Ottawa.
COURNOYER, J. BTE. PAULHUS., conducteur des chars, N.-D. de Lévis.
DION, LOUIS DIDIER, dépt. des travaux publics, Ottawa
DUBÉ, JOSEPH, fils, St. Joseph de Lévis.
DESCHAMPS, A., prêtre de St. Sulpice Montréal.
DUBÉ, PRUDENT, commis, Rivière-Blanche.
DUMAS, JOSEPH, curé de St. Eloi.
DRAPEAU, JOS. OCT., curé de St. Ulric de la Rivière-Blanche.
DIONNE, LOUIS, avocat, Rimouski.
DUQUET, médecin, Rimouski.
DEROME, FRANÇOIS-MAGLOIRE, protonotaire, Rimouski.
DURET, F. C., curé de St. Martin Rivière-au-Renard.
DRAPEAU, OCT., vicaire à la cathédrale de Rimouski.
DESJARDINS, L. archiprêtré, curé de Ste. Cécile du Bic.
DION, A. J., Rimouski.
DOSTIE, L., curé de Gentilly.
DUMONTIER, J. Z., curé de St. Charles, Rivière Chambly.
DASTOUS, LOUIS A., et St. Laurent Co. rue St. Pierre No. 150, Québec.
DUMAS, A. R. Dame, Hospice St. Joseph, rue Mignonne, Montréal.
DUBÉ, TANCRÈDE, instit., Kamouraska.
FISET, ROMUALD, M. P., Rimouski.
FORGET, ISIDORE, vicaire à Chambly.
FAHEY, WILLIAM, notaire, Montréal.
FRÉCHETTE, LOUIS HON., membre du parlement-fédéral, N.-D. de Lévis.
FORTIER, JOS. \. PHIL., curé, Rivière-au-Renard.
FAFORD, ARTHUR, marchand, St. Joseph de Lévis.
FAUCHER DE ST. MAURICE, conseil législatif, Québec.
FAFORD, EDOUARD, curé de St Joseph de Lévis.
GUAY, MARIE EMMELIE, St. Joseph de Lévis.
GUAY, FRANÇOIS, VILLAS, St. Joseph de Lévis.
GARON, A. P., étudiant en droit, Montréal.
GRANGEON, B., économe au Séminaire St. Sulpice, Montréal.
GRAVEL, THS., procureur du Séminaire de Rimouski.
GAGNÉ, FRANÇOIS, curé de Cascapédiac.
GAUVREAU, ANDRÉ ELZ., régistrateur, Rimouski.
GUAY, F. X., missionnaire des canadiens aux Etats-Unis.
GAGNON, NARCISSE, curé de Cloridorme.
GAGNON, B. C., No. 127 rue Clarence, Ottawa.
GUERTIN, JOSEPH, Mars., Mass., U. S.
HUOT, LOUIS JOS., curé de St. Paul l'Ermite, Montréal.
HAMILTON, A. E, marchand rue Notre-Dame, Montréal.
HUDON, PANTALÉON, rédacteur du *Nouveau-Monde.*
JOBIN, A. D. curé de St. Maxime du Mont-Louis.
LANGEVIN, EDOUARD., sous-secrétaire d'Etat, Ottawa.
LAMONTAGNE, L. A., missionnaire de la Rivière Magdeleine.
LIONAIS, J. B. G. marchand, No. 33 rue St. Gabriel, Montréal.
LEPROHON, CHARLES B., député shérif du district de Joliet.
LAVOIE, JOS. protonotaire à Percé.
LANDRY & CIE., St. Jean N. B.
LACHANCE, ELIE, marchand, côte du passage, Notre-Dame de Lévis.
LAMONTAGNE, médecin, St. Joseph de Lévis.
LACHANCE, JOHN, côte du passage, Notre-Dame de Lévis.
LAPRISE, P. étudiant, Montréal.
LEVESQUE D. C., prêtre de St. Sulpice, Montréal.
LEBLANC, P., chanoine, évêché de Montréal.
LAROCQUE, A., chevalier de Pie IX, Montréal.
LÉONARD, J. H., missionnaire à Ristigouche.
LEBŒUF, L. G., rédacteur-propriétaire de *l'Avenir National*, Cohoes, New-York.
LEVESQUE, N., curé du Port-Daniel.
LEPAGE, J. B., agent des terres de la Couronne, Rimouski.
LETENDRE, A. N., avocat, Rimouski.
LAROCHE, P., marchand, Rimouski.
LEBLANC, ANT., eccl., Séminaire de Rimouski.

LISTE DES SOUSCRIPTEURS—*Suite.*

LADRIÈRE, A., missionnaire des canadiens aux Etats-Unis.
LARRIVÉE, CYPRIEN, curé, Cap-Rosier.
LEMAY, A., curé de St. Marc, St. Hyacinthe.
LEPAGE, G. J., curé de Pasbédiac.
McDONELL, F., curé du Cap-d'Espoir.
MOREAU, POL., curé de Douglastown.
MARMEN, ANSELME, St. Octave de Métis.
MARCHESSEAULT, J. C., horloger, Rimouski.
MARTIN, J., major, Rimouski.
MARTIN, H., Rimouski.
MATTE, ALPH., charpentier, Rimouski.
MARTIN, ALFRED, bureau du protonotaire, Rimouski.
MARTIN, A., Etudiant en droit, Rimouski.
MORISSET, J., cultivateur, Ste. Luce.
MARCOU, J., vicaire à St. Damien de Bedford.
MORGAN, B. J., publiciste, Ottawa.
NADEAU, J. A., procureur, collége de Ste. Marie de Manoir.
OLSCAMPS, N. J. B., ancien curé de St. Stanilas de Batiscan.
PORCILE, E. H., curé de St. Jean-Baptiste, Ottawa.
PICARD, Sulpicien, Montréal.
POULIN, P., prêtre, ancien curé, hospice du Sacré-Cœur, Montréal.
PRUD'HOMME, curé de Ste. Cunégonde, Montréal.
PAQUET, CHARLES, gérant du Casino de Montréal.
PELLETIER, P., marchand de Ste. Cécile du Bic.
PINAULT, L. FÉLIX, Notre-Dame du Sacré Cœur, Rimouski.
PHILIPS, P. A., ecclésiastique, sous-secrétaire de l'évêché de Rimouski.
PINEAUT, FERD., sous-diacre, Séminaire de Rimouski.
PLINGUET, V., curé, Ile-du-Pads.
PAQUET, LOUIS, curé de St. Pierre de Malbaie.
PLAISANCE, LOUIS, Rivière Magdeleine.
PLOURDE, GEORGE, Rivière Magdeleine.
PAPINEAU, C. D., marchand, rue Notre-Dame, Montréal.
PRÉVOST, ARTHUR, marchand, rue St. Paul, Montréal.
PRÉFONTAINE, FIRMIN, Greenfild, U. S.
PRUD'HOMME, chapelain de l'Asile de St. Jean de Dieu, Montréal.
RIVET, L., curé de l'Ange-Gardien, diocèse d'Ottawa.
RICHARD, U. F., curé de St. Louis, N. B.
ROULLEAU, C. E., dépt. des douannes Montréal.
ROULLEAU, E. H., médecin de Ste. Cécile du Bic.
RINGUET, M. marchand, Rimouski.
RIOUX, JULIEN, curé de St. Joseph de Lepage.
ROSA, JOSEPH, officier du gouvernement fédéral, St. Roch, Québec.
ROCHET, B. C., curé de St. Patrice de Tingwich.
RIOUX, J. B., curé du Côteau St. Louis, Montréal.
RIANS, J. B., curé, Mile-End, Ottawa.
RUEL, OCTAVE, rue Clarence No. 225, Ottawa.
ROULEAU, FORTUNAT, avocat, Rimouski.
ROUSSIE, CÉLINA, North Scituate R. J.
SÉGUIN, JOSEPH, chanoine de l'évêché, Montréal.
SMITH, THÉODULE, curé de St. Alexis de Matapédiac.
ST. PIERRE, P. G, agent, Rimouski.
ST. LAURENT, A., Rimouski.
SULTE, BENJ., dépt. de la Milice, Ottawa.
SAINT ONGE, TÉLESPHORE, épicier, Léviston, U. S.
SAUCIER, JOS. LÉON, maître de poste St. Sauveur de Quebec.
ST. LAURENT, JOSEPH, F., Rimouski.
THIBAULT, A., curé de Chambly.
THIVIERGE, N., archiprêtre, curé de St. Bonaventure.
TREMBLAY, HERMEL., sous-diacre, Séminaire de Rimouski.
TACHÉ, J. C., ancien membre du comté de Rimouski et député du dépt. de l'agriculture, Ottawa.
TACHÉ, J. C., Jr., dépt. des travaux publics, Ottawa.
THÉRIAULT, J. N., Menominée, Mich., U.S.
TRUDEL, CHARLES, prêtre, Champlain.
TERROUX, J. D., teneur de livres, rue Notre-Dame, Montréal.
TERROUX, CHARLES A., officier du Bureau de poste, Montréal.
TURGEON, ÉLIE, St. Roch de Québec.
TREMBLAY, ELZÉAR, rue des Fossés No. 30, St. Roch, Québec.
VALOIS, A. L., prêtre, Montréal.
VILLENEUVE, A., chap. des Carmélites, Hochelaga.
VINET, J. J., prêtre, Montréal.
VIÉNE, P. G. S., Rimouski.
VÉZINA, D., curé des Trois-Pistoles.
VEZINA, FRANÇOIS, peintre, rue St. Jean No. 127, Québec.
WALSH, JAMES, St. Joseph de Lévis.
WALCH, GEORGE, épicier, Rimouski.